

School of Allied Health Sciences
Walailak University

สำนักวิชาสหเวชศาสตร์

การติดตามผลการดำเนินงานประจำปีงบประมาณ
2566 ครั้งที่ 1
(ตุลาคม 2565 – มีนาคม 2566)

หน่วยงาน : สำนักวิชาสหเวชศาสตร์



School of Allied Health Sciences
Walailak University



ส่วนที่ 1

ผลการดำเนินงานตามนโยบายเร่งด่วนของอธิการบดีที่มอบหมาย/ผลการดำเนินงานตามภารกิจหลัก

ข้อมูลพื้นฐานของสำนักวิชาสหเวชศาสตร์

School of Allied Health Sciences
Walailak University



จำนวนอาจารย์ 89 คน

- เทคนิคการแพทย์ 60 คน (ต่างชาติ 2 คน)
- กายภาพบำบัด 29 คน

จำนวนหลักสูตรที่เปิดสอน 5 หลักสูตร

- หลักสูตรเทคนิคการแพทย์ แบบปกติและทวิภาษา
- หลักสูตรกายภาพบำบัด
- หลักสูตรเทคนิคการแพทย์ นานาชาติ
- หลักสูตรนวัตกรรมและเทคโนโลยีทางการแพทย์
นานาชาติ (ปริญญาโท)
- หลักสูตรชีวเวชศาสตร์ (ปริญญาเอก)

จำนวนนักศึกษา

- ระดับปริญญาตรี 1,132 คน
- ระดับบัณฑิตศึกษา 2 คน : ปริญญาโท(1) ปริญญาเอก(1)

สหเวชศาสตร์เป็นเลิศสู่สากล

ประเด็นมอบหมาย/ ภาระงาน	ค่า เป้าหมาย ปี 2566	ผลงานปี 2564 (ทั้งปี)	ผลงานปี 2565	ผลการดำเนินงาน ปี 2566 (6 เดือน)	ผลสำเร็จ (ร้อยละ)	แนวโน้มผลสำเร็จเปรียบเทียบกับ ผลงานย้อนหลัง (เพิ่มขึ้น/ลดลง)
1. ร้อยละการตีพิมพ์ ผลงานวิจัยตีพิมพ์ 1:1	ร้อยละ 100	42 เรื่อง ร้อยละ 51.22 งานวิจัยทั้งหมด รวม 138 เรื่อง Q1-Q2 = 89 TCI+Q1-4	50 เรื่อง ร้อยละ 62.50 งานวิจัยทั้งหมด รวม 105 เรื่อง Q1-Q2 = 92 Q1-4	15 เรื่อง/81 คน ร้อยละ 18.52 ผลงานวิจัยทั้งหมด รวม 39 เรื่อง Q1 = 33 / Q2 = 6 Q1-Q2 อาจารย์ต้องทำ Q1=72 อาจารย์ต้องทำ Q1=9	18.52	กิจกรรมส่งเสริมสนับสนุน: -24 Manuscript writing 3 ครั้ง -การพัฒนาศักยภาพก้าวสู่ตำแหน่งทาง วิชาการ 3 ครั้ง -SAH Seminar 4 ครั้ง -Mentor/Mentee Meet and Greeting -Focus group/Dean-Research Unit Under review 19, Revision 5, Submitted 21, Manuscript preparation 11, Rejected 10
1.1 การสร้างความ ร่วมมือกับต่างประเทศ	ร้อยละ 50 ของ ผลงานวิจัย ทั้งหมด	41 เรื่อง ร้อยละ 29.71 ของงานวิจัย ทั้งหมด (41 เรื่อง/138 เรื่อง)	56 เรื่อง ร้อยละ 53.33 ของงานวิจัย ทั้งหมด (56 เรื่อง/105 เรื่อง)	21 เรื่อง ร้อยละ 53.80 ของงานวิจัยทั้งหมด (21 เรื่อง / 39 เรื่อง)	53.80	กิจกรรมส่งเสริมสนับสนุน: -Inter Co-author meeting -MOU/Staff mobility -Professor visiting -International Conference -International SAH Seminar

ผลงานวิจัยของสำนักวิชาสหเวชศาสตร์ ระหว่างปี 2563-2565

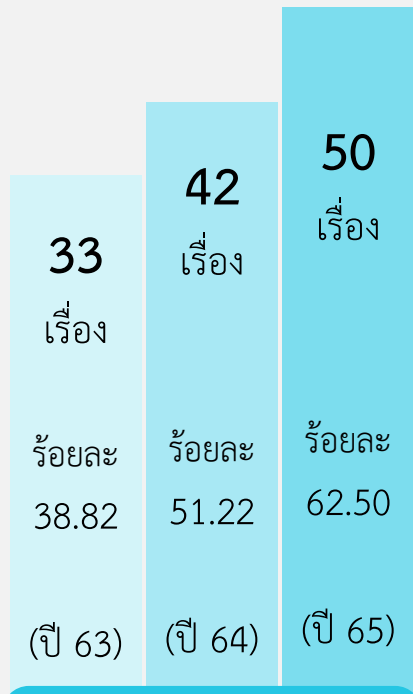

ผลงานวิจัยตีพิมพ์ 1:1



ผลงานวิจัยความร่วมมือกับ
ต่างประเทศ



ผลงานวิจัย Q1



ผลงานวิจัย Q1-Q2

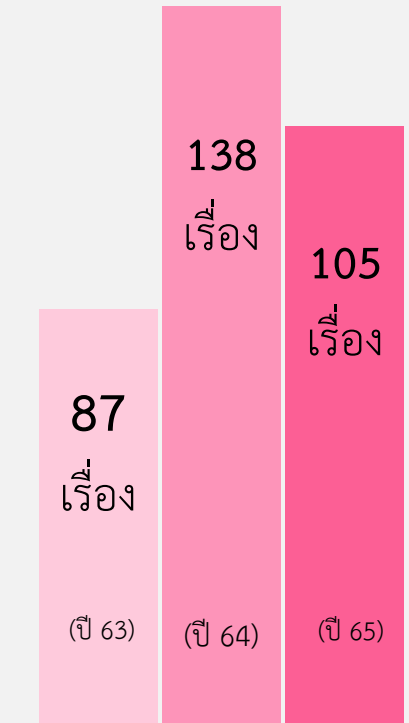

ผลงานวิจัย
(ทุก Q1-4)

ประเด็นมอบหมาย/ ภาระงาน	ค่าเป้าหมาย ปี 2566	ผลงานปี 2564 (ทั้งปี)	ผลงานปี 2565	ผลการดำเนินงาน ปี 2566 (6 เดือน)	ผลสำเร็จ (%)	แนวโน้มผลสำเร็จเปรียบเทียบกับ ผลงานย้อนหลัง (เพิ่มขึ้น/ ลดลง)
2. ร้อยละของอาจารย์ ประจำที่มีคุณวุฒิ ปริญญาเอก	ร้อยละ 85	ร้อยละ 100	ร้อยละ 100	รับเข้าใหม่ประจำปีงบประมาณ 2566 1. Professor Dr. Md Atiar Rahman 2. อาจารย์ ดร.ทิวาพร นวลแก้ว 3. อาจารย์ ดร.ชุตินา จันสกุล รวมจำนวน 3 คน (ปริญญาเอก 3 คน)	100	นโยบาย: -รับอาจารย์ปริญญาเอก มีผลภาษาอังกฤษ TOEFL 550/IELTS 6.5
3. ร้อยละของอาจารย์ ประจำที่ดำรงตำแหน่ง ทางวิชาการ	ผศ. ร้อยละ 50 รศ. ร้อยละ 15	ร้อยละ 22.64	ผศ. ร้อยละ 21.28 รศ. ร้อย ละ 6.25 ศ.ร้อยละ 100	อาจารย์เข้าเกณฑ์เป็น ผศ. 30* คน เป้าหมายร้อยละ 50 (15 คน) -ได้รับตำแหน่ง ผศ.แล้ว 6 คน -อยู่ในกระบวนการพิจารณา 9 คน -เตรียมยื่นขอ 3 คน ผศ.เข้าเกณฑ์ยื่นขอ รศ. 18 คน เป้าหมายร้อยละ 15 (3 คน) -ยื่นขอ รศ. แล้ว 3 คน (รอผลการพิจารณา)	ผศ. เพิ่มขึ้น ร้อยละ 40 รศ. เพิ่มขึ้น ร้อยละ 0	กิจกรรมสนับสนุน: -ศักยภาพการก้าวสู่ ตำแหน่งทางวิชาการ -Mentor/Mentee -การเขียนหนังสือ ตำรา -การเตรียมเอกสาร ผลงานขอตำแหน่งทาง วิชาการ

ประเด็นมอบหมาย/ ภาระงาน	ค่าเป้าหมาย ปี 2566	ผลงาน ปี 2564	ผลงาน ปี 2565	ผลการดำเนินงาน ปี 2566 (6 เดือน)	ผลสำเร็จ (%)	แนวโน้มผลสำเร็จ เปรียบเทียบกับผลงาน ย้อนหลัง (เพิ่มขึ้น/ ลดลง)
4. ร้อยละของอาจารย์ที่ได้รับการรับรอง Fellowship จาก Advance HE ต่อจำนวนอาจารย์ที่มีคุณสมบัติทั้งหมด	ร้อยละ 100	ร้อยละ 31.70	ร้อยละ 80.65	จำนวนอาจารย์ที่เข้าเกณฑ์ 3 คน -อยู่ระหว่างเขียน Application	ร้อยละ 100	-ระบบพี่เลี้ยงดูแล -รองคณบดีประสานดูแล กำกับ ติดตาม -กำลังเตรียม Application ทั้ง 3 คน
5. ร้อยละของอาจารย์ในสำนักวิชาที่มีผลประเมินการสอนภาคบรรยาย เฉลี่ยไม่น้อยกว่า 4.50 จากทุกรายวิชาในรอบปีการศึกษาในปีประเมิน	ร้อยละ 100	ร้อยละ 64.67	ร้อยละ 90.24	ในปีการศึกษา 2565 ผลคะแนนประเมินการสอนโดยนักศึกษา มากกว่า 4.5 ขึ้นไป -ภาค 1/2565 ร้อยละ 65.38 -ภาค 2/2565 ร้อยละ 98.70	ร้อยละ 90 (เป้าหมาย)	แจ้งนโยบาย KPI -ผลคะแนนประเมิน 4.50 คาดว่า > ร้อยละ 90

ประเด็น มอบหมาย/ ภาระงาน	ค่า เป้าหมาย ปี 2566	ผลงานปี 2564	ผลงานปี 2565	ผลการดำเนินงาน ปี 2566 (6 เดือน)	ผลสำเร็จ (%)	แนวโน้มผลสำเร็จ เปรียบเทียบกับ ผลงานย้อนหลัง (เพิ่มขึ้น/ลดลง)
6. จำนวนกิจกรรม เครือข่ายความ ร่วมมือนานาชาติ/ การสร้างควม ร่วมมือกับ ต่างประเทศ	3 Active MOU	3 Active MOU	4 Active MOU	1. Visiting Professor 1.1) Dr. Arnaud Monteil, France (16 Dec.2022) 1.2) Prof.Dr.Des R. Richardson, Griffith University, Australia (23-27 Mar2023)	4 Active MOU	ดำเนินการสำเร็จ ตาม KPI แล้ว

Professor Des R. Richardson
Director, Centre for Cancer Cell
Biology and Drug Discovery, Griffith
Institute for Drug Discovery, Griffith
University, Queensland, Australia



SAH INTERNATIONAL AFFAIRS
1st VISITING PROFESSOR 2023

We invite you all to welcome SAH's 1st visiting professor in an event organized by the School of Allied Health Sciences (SAH), Walailak University (WU), Thailand

Dr. Arnaud Monteil
 Institut De Génomique Fonctionnelle, University of Montpellier, CNRS, INSERM, Montpellier, France
Viral Vectors & Genome Editing: Overview

ประเด็น มอบหมาย/ ภาระงาน	ค่า เป้าหมาย ปี 2566	ผลงานปี 2564	ผลงานปี 2565	ผลการดำเนินงาน ปี 2566 (6 เดือน)	ผลสำเร็จ (%)	แนวโน้มผลสำเร็จ เปรียบเทียบกับ ผลงานย้อนหลัง (เพิ่มขึ้น/ลดลง)
--------------------------------	-------------------------------	-----------------	-----------------	--	-----------------	--

6. จำนวนกิจกรรม
เครือข่ายความ
ร่วมมือนานาชาติ/
การสร้างควม
ร่วมมือกับ
ต่างประเทศ

3	3	4 Active
Active	Active	MOU
MOU	MOU	



**Kitasato University,
Japan**

**2. SAH International
seminar/Collaboration**

- 1) Prof. Dr. Atiar Rahman (Nov. 2022)
- 2) Assoc.Prof.Dr.M. Auwal, Ahamadu Bello University, Zaria, Nigeria
- 3) Prof.Dr.K.H. Hossain, Cleveland Clinic, Ohio, USA (Jan2023)
- 3) Asst. Prof.Dr. Mokoti Imai, Kitasato University, Tokyo, Japan(Feb2023)
- 4) Physiotherapy International Webinar, UPN Veteran, Jargata, Indonesia
- 5) Showa University, Japan

4 Active	ดำเนินการสำเร็จ ตาม KPI แล้ว
MOU	

SAH SEMINAR

GUEST SPEAKER :

ASSOC. PROF. MOHAMMED AUWAL IBRAHIM, PH.D.
AHMADU BELLO UNIVERSITY, ZARIA, NIGERIA

Presentation title : Expedition through Drug Discovery Strategies to Combat Tropical Parasitic Diseases and Type 2 diabetes

KAZI HELAL HOSSAIN, PH.D.
CLEVELAND CLINIC, OHIO, USA

Presentation title : Differential Expression of Pro-inflammatory and Pro-coagulant Genes in Endothelial Cells Induced by Porphyromonas gingivalis Lipopolysaccharide, Escherichia coli Lipopolysaccharide, and Zymosan 6. The Morphological Change of Hypertensive Rat Blood Brain Vessels is a Key Indicator of the Early Stage of Hypertension Induced Cerebral Small Vessel Disease (CSVD).

**WEDNESDAY
25 JANUARY, 2023**

**TIME
12:00 PM - 01:00 PM**

**JOIN ZOOM MEETING
MEETING ID: 964 3676 4411
PASSCODE: 760267**

FREE FOR EVERYONE

REGISTER NOW!

Kitasato University Cross-Cultural Interdisciplinary Case Study

March 13 (Mon)-18(Sat) 2023

Kitasato University invites overseas students to
on campus Cross-Cultural Interdisciplinary
Case Study.

Practice for 2019



Aim

Let the students not only exchange their medical skill and knowledge but also gain competency to work with global vision. Based on the global exchange including medically developed/developing countries, the students may be encouraged,

Outline

Date	Event
March 13 (Mon)	Orientation and Campus tour
March 14-16 (Tue-Thu)	Cross-cultural Interdisciplinary case study (Discussion & Presentation)
March 17 (Fri)	Cultural exchange
March 18 (Sat)	Departure

Participants

Universities: FH Campus Wien (Austria), Charles University in Prague (Czech Republic), University of Marburg (Germany), Gabriele d'Annunzio University (Italy), University of Medical Technology, Yangon (Myanmar), Inland Norway University of Applied Sciences (Norway), National Cheng Kung University (Taiwan), Walailak University (Thai), Thomas Jefferson University (U.S.), University of California, Los Angeles (U.S.), University of Kentucky (U.S.), and Kitasato University.

Application
deadline

December 2, 2022 (Japan Standard Time)

Contact

hotta.kazuki@kitasato-u.ac.jp



Asst.Prof.
Dr.Morakot
Chatathikun/Staff
Mobility At
Kitasato
University
Feb.-March, 2023



Physiotherapy Program Diploma III
Faculty Of Health Science

Universitas Pembangunan Nasional (UPN) Veteran Jakarta

PHYSIONER Physiotherapy International Webinar

"Introducing the Role of Physiotherapy in Health Community"

IFI Organization Speaker



Purnamadyawati, SSt.FT, S.Pd, M.Fis
General Chairman of IFI South
Jakarta

Speaker 1



Dr. Charupa Lektip, PT, Ph.D.
Lecturer at Department of Physical
Therapy, School of Allied Health Science,
Walailak University, Thailand

Speaker 2



Hilmi Zadah Faidullah, M.Sc
Occupational Health and
Ergonomics Physiotherapist

4) Physiotherapy International Webinar, UPN Veteran, Jargata, Indonesia

Speaker 3



Dr. Khomkrip Longlalerng
Lecturer at Departement of Physical Therapy,
School of Allied Health Science, Walailak
University, Thailand

Speaker 4



Farahdina Bachtiar, S.Ft, Physio, M.Sc, AIFO
Physiotherapy Lecturer of UPN Veteran
Jakarta

Moderator



Fidyatul Nazhira, S.Fis, Ftr, M.Fis, AIFO
Physiotherapy Lecturer of UPN Veteran
Jakarta

.....Benefit.....

- Knowledge
- E- Certificate
- SKP IFI on Process
- Relations
- Doorprize

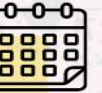

SATURDAY
October 15th, 2022
08.00 - Finish (GMT+7)



**via Zoom
meeting**

Contact Person



SKP **0858-9211-4188 (Winda)**
NON SKP **0895-8032-24333 (Kesya)**

Media Partner :



Follow us : @physioner_id
@fisioterapiupn

<https://bit.ly/Physioner2022>

School of Allied Health Sciences, School of Nursing,
and International College of Dentistry welcomed
delegates from Showa University, Japan



Exchange teaching
best practices

Primary healthcare



Academic activities

Research Collaboration



1. Prof. Dr. Takashi MIYAZAKI, DDS, PhD,
Vice President
2. Prof. Dr. Akiko TANAKA, R.N., M.N., PhD,
Department of Nursing
3. Prof. Dr. Yoshinori KAGAYA, PT, PhD,
Physical Therapy;
4. Prof. Dr. Yoshiko KUDO, MT, BSc., PhD,
Professor of the International Exchange Center;



ประเด็น มอบหมาย/ ภาระงาน	ค่า เป้าหมาย ปี 2566	ผลงานปี 2564	ผลงานปี 2565	ผลการดำเนินงาน ปี 2566 (6 เดือน)	ผลสำเร็จ (%)	แนวโน้มผลสำเร็จ เปรียบเทียบกับ ผลงานย้อนหลัง (เพิ่มขึ้น/ลดลง)
6. จำนวนกิจกรรม เครือข่ายความ ร่วมมือนานาชาติ/ การสร้างควม ร่วมมือกับ ต่างประเทศ	3 Active MOU	3 Active MOU	4 Active MOU	<p>3. MOU</p> <p>1) MOU Universitas Pembangunan Nasional "VETERAN" Jakarta (Study visit at WU 7 Dec 2022)</p> <p>2) MOU University of Chittagong, Bangladesh: Research publication (Dec 2022)</p> <p>3) Doshisha University, Japan</p> <p>4) Showa University, Japan</p> <p>4. International Conference</p> <p>1) SAHIC 2023 : 25 March, 2023</p>	4 Active MOU	ดำเนินการสำเร็จ ตาม KPI แล้ว

การจัดประชุมวิชาการระดับนานาชาติ SAH International Conference 2023

สำนักวิชาสหเวชศาสตร์
School of Allied Health Sciences



SAHIC 2023

The 2nd SAH International Conference

"New Trends in Health Sciences:
Medical Innovation and Technology"

March 25, 2023
Virtual Conference

จำนวนผู้ลงทะเบียน 657 คน

โดยมีผู้เข้าร่วมจาก 9 ประเทศ

ได้แก่ อเมริกา ออสเตรเลีย อังกฤษ เอธิโอเปีย ฟิลิปปินส์
บังคลาเทศ เวียดนาม ญี่ปุ่น และประเทศไทย



5. กิจกรรม Staff-Student Mobility

UK University of Kentucky



-University of Malaya



-Vietnam National University



UF UNIVERSITY of FLORIDA



NORTH DAKOTA STATE
NDSU



ตัวชี้วัด	ค่าเป้าหมายปี 2566	ผลงานปี 2564	ผลงานปี 2565	ผลการดำเนินงานปี 2566 (6 เดือน)	ผลสำเร็จ (%)	แนวโน้มผลสำเร็จเปรียบเทียบกับผลงานย้อนหลัง (เพิ่มขึ้น/ลดลง)
7.ร้อยละผลสัมฤทธิ์ของหน่วยงานตามคำรับรอง การปฏิบัติงาน (ร้อยละ)"	ร้อยละ 90	ร้อยละ 93.45	ร้อยละ 97.30	ร้อยละ 87.50	N/A	-กลยุทธ์การสร้างทีม
8.ร้อยละของอาจารย์ต่างชาติต่อจำนวนอาจารย์ทั้งหมด (ร้อยละ)	ร้อยละ 5.5	ร้อยละ 3.66	ร้อยละ 2.50	ปัจจุบันสำนักวิชามีต่างชาติจำนวน 2 คน 1) Prof.Dr.Hideyuki Majima 2) Professor Dr. Md Atiar Rahman	2.47	อยู่ในกระบวนการสรรหาเพิ่ม
9.ร้อยละของนักศึกษาระดับปริญญาตรีที่จบการศึกษาตามแผนการศึกษา (ร้อยละ)	ร้อยละ 90	ร้อยละ 100	ร้อยละ 99.39	ร้อยละ 99	NA	-คณะกรรมการผลิตบัณฑิต -อาจารย์ที่ปรึกษา
10.เกรดเฉลี่ย (GPAX) แรกเข้าของนักศึกษาระดับปริญญาตรี (ค่าเฉลี่ย)	ค่าเฉลี่ยไม่น้อยกว่า 3.20	GPAX 3.55	GPAX 3.65	-เทคนิคการแพทย์= 3.71 -เทคนิคการแพทย์ นานาชาติ = 3.69 -กายภาพบำบัด = 3.59	NA	GPAX >3.50 แนวโน้มสูงขึ้นทุกปีและทุกหลักสูตร

หัวข้อประเมิน	ค่าเป้าหมายปี 2566	ผลงานปี 2564	ผลงานปี 2565	ผลการดำเนินงานปี 2566 (6 เดือน)	ผลสำเร็จ (%)	แนวโน้มผลสำเร็จเปรียบเทียบกับผลงานย้อนหลัง (เพิ่มขึ้น/ลดลง)
10. ผลการประเมินคุณภาพภายในระดับหลักสูตร	≥ 4.25 คะแนน	เฉลี่ย 5 หลักสูตร อยู่ที่ 4.60	เฉลี่ย 5 หลักสูตร อยู่ที่ 4.85	-เทคนิคการแพทย์= 5.00 -เทคนิคการแพทย์ นานาชาติ = 5.00 -กายภาพบำบัด = 5.00 *รอผลการประเมิน M.Sc. MET International	N/A	-วางกลยุทธ์ตามแนวทางการประกันคุณภาพการศึกษา
11.ผลการประเมินคุณภาพภายในระดับสำนักวิชา	≥ 4.50 คะแนน	4.20 คะแนน	4.94	> 4.50	N/A	-วางกลยุทธ์ตามแนวทางการประกันคุณภาพการศึกษา
12.การรับนักศึกษาตามแผนของหลักสูตรระดับปริญญาตรี	≥ ร้อยละ 100	ร้อยละ 121 ของเป้ารับ	ร้อยละ 131 ของเป้ารับ	<u>รอบ TCAS 1</u> -เทคนิคการแพทย์ เป้ารับ 80 คน ยอดชำระค่าธรรมเนียม 154 คน -กายภาพบำบัดเป้ารับ 60 คน ยอดชำระค่าธรรมเนียม 62 คน -เทคนิคการแพทย์นานาชาติ 20 คน ยอดชำระค่าธรรมเนียม 14 คน รวม TCAS 1 230 คน	230 คน	-ประชาสัมพันธ์สื่อออนไลน์ -ประสานโรงเรียนนานาชาติ EP และ Agency ต่างชาติ

ผลการดำเนินงานตามเกณฑ์การประเมินหน่วยงาน ด้านงานประกันคุณภาพการศึกษา

“ทั้งระดับหลักสูตรและระดับสำนักวิชา
ได้รับคะแนนประเมินสูงกว่าเกณฑ์ทุกปีการศึกษา”

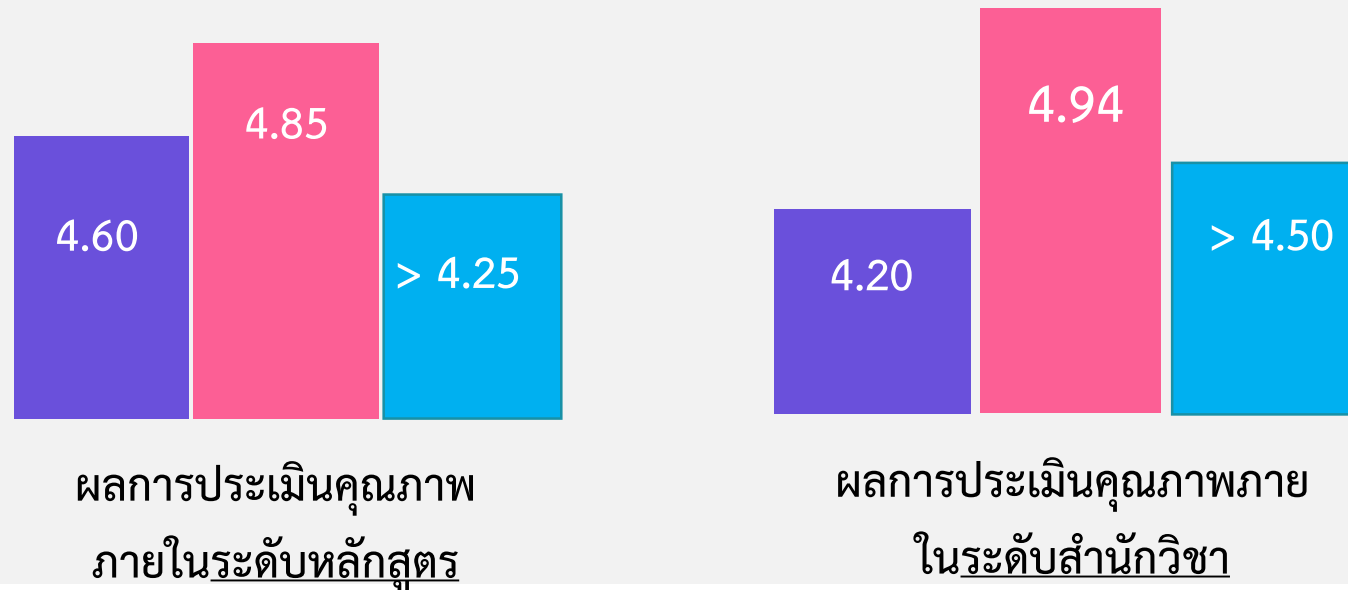

ผลการดำเนินงานปี 2564

ผลการดำเนินงานปี 2565

เป้าหมายปีงบประมาณ 2566

ผลการดำเนินงานตามตัวชี้วัดยุทธศาสตร์ ในความรับผิดชอบของสำนักวิชาสหเวชศาสตร์

เกรดเฉลี่ย (GPAX) แรก
เข้า **มากกว่า 3.55**
ในทุกหลักสูตร

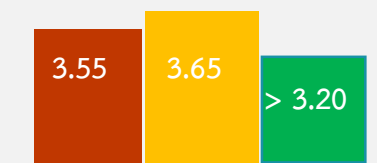

เกรดเฉลี่ย (GPAX) แรกเข้าของ
นักศึกษาระดับปริญญาตรี
(ค่าเฉลี่ย)

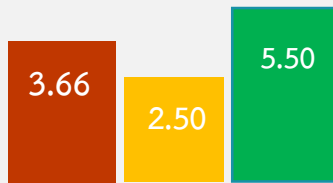

ร้อยละของอาจารย์ต่างชาติ
ต่อจำนวนอาจารย์ทั้งหมด
(ร้อยละ)



นศ.จบการศึกษาได้ตาม
แผนการทุกปีการศึกษา
ร้อยละของนักศึกษาระดับปริญญาตรี
ที่จบการศึกษาตามแผนการศึกษา
(ร้อยละ)



สำนักวิชามีผลสัมฤทธิ์ของ
หน่วยงาน **เกินร้อยละ 90** ทุก
ปีงบประมาณ
ร้อยละผลสัมฤทธิ์ของหน่วยงาน
ตามคำรับรองการปฏิบัติงาน
(ร้อยละ)

ผลการดำเนินงานปี 2564

ผลการดำเนินงานปี 2565

เป้าหมายปีงบประมาณ 2566

ผลการดำเนินงานตามเกณฑ์การประเมินหน่วยงาน ด้านงานประกันคุณภาพ

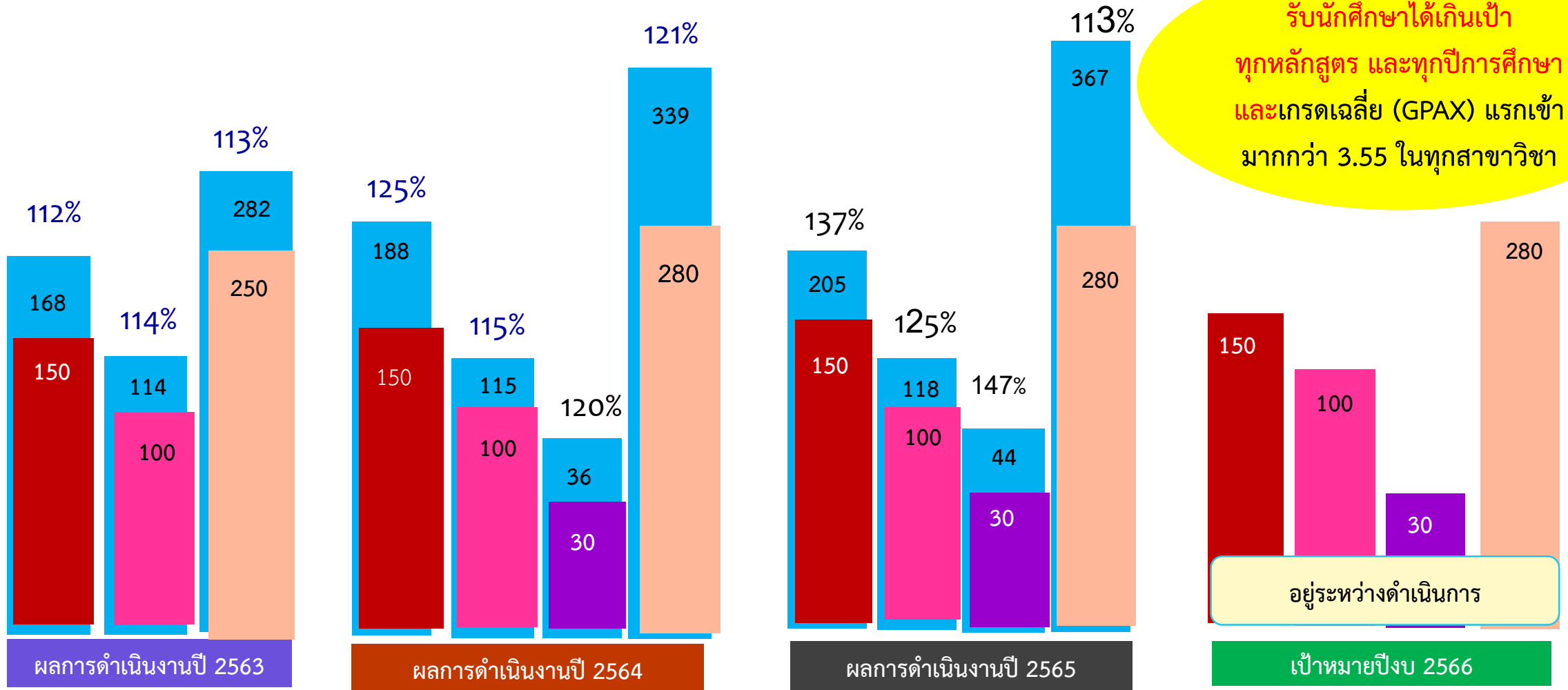

เข้ารับสาขาเทคนิคการแพทย์

เข้ารับสาขากายภาพบำบัด

เข้ารับสาขาเทคนิคการแพทย์
นานาชาติ

เข้ารับรวมของสำนักวิชา

รับ นศ.ได้จริง

School of Allied Health Sciences
Walailak University

สำนักวิชาสหเวชศาสตร์

ส่วนที่ 2

ผลการดำเนินงานตามตัวชี้วัดยุทธศาสตร์
ในความรับผิดชอบของหน่วยงาน

(นอกเหนือจากส่วนที่ 1)

หัวข้อประเมิน	ค่าเป้าหมาย ปี 2566	ผลงานปี 2564	ผลงาน ปี 2565	ผลการดำเนินงาน ปี 2566 (6 เดือน)	ผลสำเร็จ (%)	แนวโน้มผลสำเร็จ เปรียบเทียบกับผลงาน ย้อนหลัง (เพิ่มขึ้น/ ลดลง)
WU-U-1-7-22 ร้อยละของ นักศึกษาระดับปริญญาตรี ที่สอบผ่านใบประกอบ วิชาชีพภายใน 1 ปีหลังจบ การศึกษา (ร้อยละ)	ร้อยละ 90	90.04	94.25	อยู่ระหว่างรวบรวมผล	N/A	กลยุทธ์การขับเคลื่อน -ตัวเข้มโดยคณาจารย์ -กลุ่มเพื่อนช่วยเพื่อน
WU-D-1-7-27 จำนวน ผลงาน/รางวัลของนักศึกษา ระดับปริญญาตรีที่เป็นที่ ยอมรับในระดับชาติหรือ นานาชาติ (รางวัล)	3 รางวัล (อย่างน้อย หลักสูตร ละ 1 รางวัล)	7 รางวัล	6 รางวัล	5 รางวัล (ทุกหลักสูตร) 1) เทคนิคการแพทย์ 3 รางวัล 2) ภาพภาพบำบัด 1 รางวัล 3) เทคนิคการแพथย์นานาชาติ 1 รางวัล	100	สำเร็จตาม KPI แล้ว

จำนวนผลงาน/รางวัลของนักศึกษาระดับปริญญาตรีที่เป็นที่ยอมรับในระดับชาติหรือนานาชาติ



รางวัลทักษะทางวิชาการที่นักศึกษาได้รับในรอบปีประเมิน



มวล.ควำรางวัล R2M ระดับภูมิภาค พร้อมเป็นตัวแทนภาคใต้แข่งขันต่อในระดับประเทศ
 รางวัลชมเชยลำดับที่ 2 : ทีม We Bare Bears
 ผลงานวิจัย : สูตรอาหารเลี้ยงเชื้อแบคทีเรียเพื่อการคัดแยก *Burkholderia pseudomallei*
 ภายใต้การดูแลของ : ผศ.ดร.สิบตระกูล วิเศษสมบัติ



ทุนมูลนิธิเทคโนโลยีการแพทย์ ศาสตราจารย์ วิกุล วีรานูวัตต์
 นายรตท เหนือภักดิ์
 นักศึกษาหลักสูตรเทคโนโลยีการแพทย์ ชั้นปีที่ 2
 ได้รับทุนมูลนิธิเทคโนโลยีการแพทย์ศาสตราจารย์ วิกุล วีรานูวัตต์
 ประจำปีการศึกษา 2565
 จำนวน 10,000 บาท



นักศึกษาหลักสูตรเทคโนโลยีการแพทย์ ได้รับรางวัลการศึกษาและการวิจัยทางวิทยาศาสตร์และทุนอุดหนุนบัณฑิตศึกษาทางวิทยาศาสตร์
 โดยมูลนิธิศาสตราจารย์ ดร.แถบ นิละนิธิ ประจำปี พ.ศ. 2565
 ♥ ประเภทที่ 1 รางวัลผลการศึกษายอดเยี่ยมทางวิทยาศาสตร์ระดับมหาวิทยาลัยชั้นปีที่ 1 "นางสาวณิชากร พันธโกธ"
 ♥ ประเภทที่ 2 รางวัลผลการศึกษายอดเยี่ยมทางวิทยาศาสตร์บัณฑิต "นางสาวชลนิภา พลรบ"



School of Allied Health Sciences
Walailak University



ส่วนที่ 3

ส่วนที่ 3 ผลการดำเนินงานตามเกณฑ์ประเมินหน่วยงานประจำปี

หัวข้อประเมิน	ผลปี 2564 (%)	ผลปี 2565 (%)	คาดการณ์ผล ปี 2566 (6 เดือน) (%)
คะแนนประเมินภาพรวม ของหน่วยงาน	38.92 (เต็ม 40) ร้อยละ 97.30	37.38 (เต็ม 40) ร้อยละ 93.45	43.75 (เต็ม 50) ร้อยละ 87.50
คะแนนประเมิน หัวหน้าหน่วยงาน	94.99	94.42	87.50
ค่าเฉลี่ยคะแนนประเมินผู้ใต้บังคับบัญชา	93.06	91.58	N/A
ผลการใช้จ่ายงบประมาณ ของหน่วยงาน (ร้อยละ)	91.13	96.75	37.79



Thank You

ชื่อ รศ.ดร.จิตรบรรจง ตั้งปอง



หน่วยงาน: สำนักวิชาสหเวชศาสตร์



Email: rjitbanj@wu.ac.th



Tel: 088-8994159

